大美晚報

本報廣告刊例
廿二年九月一日訂

特別長行計八十字高	每次二行起碼	每行洋一元八角
特別短行計四十字高	每次三行起碼	每行洋九角
分類短行計二十字高	每次四行起碼	每行洋三角
報名旁廣告	廿六行闊廿六字高	每次十八元
報名下廣告	六十四行闊八字高	每次二十八元

今日新聞
灤東匪徒請投誠當局主張調離戰區
保安隊包圍撫甯城
川北共匪猖獗
日本明年豫算膨脹達二十三萬萬
軍縮會延會十二月四日開會
英國對德外抗議捕英記者案
法海長奉命籌組新閣

灤東匪紛請投誠
撫寧匪未退保安隊嚴密包圍
當局允改編但須開拔離戰區

（大美晚報專電）天津二十六日——撫甯保安隊勢力單薄、城內有匪潛伏、而西北郊之匪衆六千人、并未退去、紫荆山陣線亦未克復、故保安隊不得已退至城東南部、仍取大包圍勢、當局爲避免撫城大犧牲及糜爛地方起見、向匪部磋商收編、由某方接洽、表示寬大爲懷、並可指定駐防地點、但須離開戰區、日內可以成就、如匪部居奇、則決不惜一切進剿、

灤東匪退龍腰村

（大美晚報專電）天津二十六日——北戴河保安隊昨晨與匪在白頭營激戰、匪敗退至秦皇島龍腰村、聞匪受迫、有求某方代爲向華當局說項收編、匪首咸文平現由錦返榆、

川北共匪猖獗
重慶附近發現匪蹤
越嘉陵江向東前進

（路透社）北平二十五日——據漢口所接得之四川報告、謂川省共匪於本月有奪得重慶北部數鎭之消息、現正進攻萬縣、但此項報告、未有證實、故疑信參半、據云共匪曾一度佔奪廣安順慶、以控制嘉陵江上游、現向東前進、但外國教士事前得警報、均未受損失、

賀龍部匪衆竄入川

（美聯社）東京二十四日——據日方消息、川省共匪四日前有佔得渠江三匯縣之消息、現剿匪總司令劉湘之第二十一軍第三師王陵基部、進駐大竹堵截擊退、又湖北賀龍匪部亦竄圖入川、

津歡迎孫桐崗
孫氏下午自平飛津
津市民衆熱烈歡迎

（中央社）天津二十五日——孫桐崗定廿七日下午三時由平飛津、本市黨政機關及工商界準備派樂隊及代表集東局子機場歡迎、孫下榻地點市黨部已擇定法租界六國飯店、當晚假西湖飯店盛宴、爲孫洗塵、各界假市黨部開會歡迎、請孫演說云、

財政難關尚未渡過
國內借款數額幾經周折
美棉出售須待期貨解決

市場間所盛傳財政部長宋子文氏之辭職、雖經證明爲不確、但財政當局籌措剿匪軍費之困難、則實有司農仰屋之嘆、故宋氏消極之傳說、亦非盡空穴來風之談也、今晨據熟悉中國財政界情形者談、在此中國財政現狀萬分困難之秋、各方面尚未能諒解其苦衷、且時加督責、故財政當局之負責者確有隨時消極之準備、但以鑒於同舟風雨之危、以及剿匪工作之極緊張、則此際亦未能突然高蹈、但以籌措借款之不易、轉輾磋商、亦有難以告人之苦衷、如前次一萬萬元新庫券開始向銀行界抵押舊欠之後、宋財長即向各銀行商洽新借款、各行當局雖諒解政府立場、但於借款之數額、則始終遲疑莫定、或則既已應允、又復變更、因此借款之總數、迄今猶未確定、惟知錢業界中、確已担任二百五十萬、各銀行則一百萬或五十萬不等、因屬個別接洽、眞相自難明瞭、而財政當局對於此項借款、則顯尙不敷所需、勢必重行向銀行界再事接洽也、

出售美棉期尚未定

若干人以爲貸購之美棉一經到滬後、財政當局、即可立得現款、但事實之證明、已不能盡如我人之所望矣、華商紗廠仍屬觀望不前、而美棉終將於何日脫手、此際尙屬疑問、但今晨大美晚報記者得一可靠之消息、則知此項美棉現祇待華商紗布交易所中之三萬包期貨問題解決後、或可開始向華商銷售、據謂此三萬包之期貨、今倘盤旋於市場中、未能結束、其每包之價值爲一百八十四兩、總數當在六百萬元以上、該所當局及財部當局、現下均願予以相當之援助而早日結束、則美棉亦可早日銷售、而財政當局亦可藉以活動、銀行界對於此三萬包之期貨、聞亦有押款之關係云、

鹽稅庫券并無接洽

至於財政當局將發行廿三年鹽稅庫券一萬二千萬之說、現尙不能證實、且銀行界中表示未聞財部有此接洽、惟最近之一萬萬元新關稅庫券迄今尙未正式發行、故鹽稅庫券之說、此時未免過早、

反戰代表團抵俄

（華聯社）諾伏西比兒司克二十四日——上海反戰大會歐洲代表一行、在其由華赴歐道程中、已抵諾伏西比兒司克、內有馬萊勳爵、法國共黨人道報主筆古都里、及勃盧一色爾市長馬爾多、

中常會今日開會

（中央社）南京二十六日——中央二十六日開九十四次常會、到葉楚傖、居正、孫科、顧孟餘等二十餘人、由居正主席、議決各案探錄如左、（一）頒獎六師三十四團榮譽旗幟、推張繼代表中央前往頒授、（二）中央派遣留學生管理委員會委員趙棣華、李書華因職務關係、未能兼顧、改任沈君陶徐恩曾充任、（三）中央民衆運動委員會秘書蕭忠貞辭職照准、遺缺暫派工人科科長伍仲衡兼代、（四）推王正廷出席下星期一中央紀念週報告、（五）其他例案、

暹羅局勢較平靜

（路透社）盤谷二十五日——暹羅境內似較前平靜、國軍與叛軍互相嚴防、前線現尙無戰報、

蘇俄優待美僑
簽證護照特別便利
希望恢復商務關係

（國新社）莫斯科二十五日——據半官消息稱、俄外交部現已訓令蘇俄駐各國外交及領事官員、對美僑赴俄經商之請求護照簽證、予以特別便利、而蘇俄當局希望美國對俄民入美、亦予同樣之便利、庶兩國商務關係可以早日恢復、

拆除出入機械
公共汽車賣票謀改進
十路汽車今日先試行

公共租界之英商公共汽車公司、前因各路售票員、每有舞弊情事發生、致該公司蒙受重大之損失、因特在二·五·七·十各路公共汽車之上、設立一出入之機械、以杜止售票員之舞弊、此舉果見成效、但在事實上則麻煩殊甚、幸現下服務於該公司之售票員、類多深明大義、積極維持人格、革除積弊、特組織一售票員業務改進自治會、以廉潔奉公自矢、成立以後、頗得公司當局之信任、且復加以協助、但各售票員對於各路公共汽車上所設之機械、終認爲既與名譽有玷、且屬不便殊甚、故特要求公司撤除、公司當局鑒於各員之努力、業加採取、故於今日起先將十路公共汽車上之機械撤除、以期徐觀成效云、

杉村日內赴粵
日領定期舉行茶會
邀請各界參加歡送

日本駐滬總領事石射猪太郎夫婦定於後日（二十八）下午四時至六時、在西摩路二十八號私邸、舉行茶會、招待杉村陽太郎、并邀中外各界來賓參加、聞杉村自出席茶會後、日內卽須離滬赴粵、訪問粵當局、

日本預算膨脹
歲出超過念三萬萬
新要求祇承認半數

（電通社）東京二十六日——大藏省主計局之明年度預算查定局議於二十五日完畢、定二十七日午后在藏相官邸開預算省議、決定最後的查定案、省議約需一週、結果預算閣議當在來月七日、至此次主計局所決定之原案如下、一、務必將確立將來財政計畫之意義、包含於內、新規要求則以半減主義臨之、陸海軍豫算、以五相會議之政治的認識爲必要、大部分由大藏省議、經高橋藏相之裁斷、蓋依此二方針而決定者、結果十四億餘元之新規要求中、僅承認六億三千萬元、其他削減、然再加入明年度基準豫算十四億二千萬元、查定總額、尙達廿億五千萬元之鉅、縱令歲入稍有起色、可望自然增收八千萬元、而赤字公債仍爲五億八千六百萬元其內容如下、

歲出預算	
歲出基準預算	十四億二千萬元
新要求承認額	六億三千萬元
總計	廿億五千萬元
歲入預算	
普通歲入	十二億六千萬元
震災善後公債	
鐵路公債	合計二千五百萬元
滿洲事變公債	一億五千萬元
赤山子公債	五億八千六百萬元
前年度剩餘金編入	二千九百萬元
總計	廿億五千萬元

然豫算省議後、對主計局查定原案、加以政治的考慮之結果、計數膨脹、結果明年度豫算、將突破二十三億云、

軍費膨脹不能修削

（日聯社）東京二十六日——明年度豫算中最重要之陸海軍軍事費、由大藏省主計局開兩次會議、愼重審議、然本問題不能以事務的原則決定、應由大藏大臣根本於五相會議結果自由決定、主計局僅在形式上審議完畢、即提交省議以待實質決定、藏相在省議報告五相會議決定方針之、並提言增加軍事費亦未可知、由此觀之、豫算總額似不下二十一萬萬圓、

招商局購新船
粵漢路添大量路軌
倫敦標買汽船四艘

（路透社）倫敦二十五日——購料委員會今日接得粵漢鐵路之訂貨單、內開六十磅路軌四千噸、足爲敷設五十哩鐵軌及橋樑之用、貨車客車各二十輛、及建築之機器、同時並由該委員會在英招標、爲中國招商局造二千噸之汽船四艘、

英僑請赦哈特雷

被本埠英按察使署判決絞刑之英籍俄婦哈特雷夫人、現悉其業已正式向香港合議庭提出上訴、依照本案進行之步驟、該庭將於明年春初、始能在滬開審、屆時香港方面將派承審本案之法官來滬、並須指定一律師爲哈特雷夫人辯護、但本埠之外僑婦人救濟院方面、仍爲哈特雷夫人進行要求駐華英使之特赦呈文、並廣徵在滬英僑婦人之列名、其接洽處乃在字林西報樓上云、

幷城外掘出古物

（中央社）太原二十五日——太原城北五十里青龍鎭王某因兵工築路、令移祖墳、掘出翡翠朝珠一串、古瓷花瓶一對、黃金十餘兩、均極珍貴、

法海長籌組新閣
薩勞受命已向各方接洽
左派急進派組織多數黨

（哈瓦斯社）巴黎二十五日——本日大總統勒蒲命已請海長薩勞担負組閣之任、薩勞尙未確實承認、惟允先向其友人徵求意見、俟與友人商談之後、看結果如何、再行確實復命、薩勞已拜訪兩院議長、參議院財政委員會主席加育、及前總理達拉第、旋接見數要人、卽衆議院財政委員會主席瑪爾維、及報告員雅傑、參議院財政委員會報告員雷尼哀、內長旭當、及財長龐萊、各參議員對任命薩勞組閣一層、大抵滿意、均希望其能成功、

聯合中央派殊爲易易

（哈瓦斯社）巴黎二十五日——各衆議員對於薩勞之出任閣揆、極爲贊成、各黨對薩勞均表同情、且實際屬於共和主義之急進黨、對於一九二六年薩勞與普恩賚所組之全國聯合內閣合作一層、未嘗忘却、各衆議員以爲薩勞如欲聯合中央派之各共和主義份子、殊爲易易、但全國集中內閣之方式、究竟如何、亦頗費斟酌、此層各衆議員亦深知之、薩勞將以急進黨爲衆院多數黨及未來內閣之樞紐、自無疑問、薩氏初步接洽之結果、暫不向大總統報告、擬於明日先與急進黨、商談以如何方法、解決目下財政經濟及內政外交各問題、渠等以爲各黨聯合一層、目下恐難辦到、故均希望左派各種色彩之急進份子、聯合一氣、以組成衆院之多數黨云云、

新任總理薩勞之略歷

（路透社）巴黎二十五日——薩勞已擔任組織新閣、據渠今晚聲稱、今固不欲耗費時間、但亦未能叱嗟而成、大局似甚嚴重混亂、一切當從長計議、渠渴望能告成其任務云、按薩勞初爲律師、兼在報館主筆政、一九〇二年被選爲衆院議員、一九〇五年初入政府任內務次長、至一九〇七年止、時爲克勒孟梭老虎內閣、一九一一年至一九一九任越南總督、一九二六年加入普恩賚內閣任內務部長、繼於赫禮歐與彭古內閣任殖民部長、

社會黨少數派拒參加

（哈瓦斯社）巴黎二十五日——本日傍晚奉命組閣之薩勞、延見社會黨少數派衆議員馬爾蓋及勃盧德爾、二人宣稱、彼等現方另組新黨、不論何種政府派同盟、皆不能參加云云、

參院社會黨分裂兩派

（哈瓦斯社）巴黎二十五日——參議院社會黨黨團、本日在衆院開會、討論之主要點、係爲效忠勃魯姆一派與贊成政府一派之關係問題、勃魯姆本日在該院機關報「人民報」上發表一文、題爲「告舊同志」、對於擁護政府之社會黨、猛烈攻擊、開會時、勃魯姆解釋此文、旋有人提出一種動議案、請付表決、此案若被通過、則該黨內部卽正式根本分裂、經討論之後、乃決定將此項動議、暫行擱置、以保留調和之餘地、勃魯姆並允許本此精神將其本日發表之文字、加以修改云、

英對德提抗議
德警逮捕英報記者
拒絕英領前往慰問

（路透社）柏林二十五日——英大使署因德當局逮捕英國每日電聞報駐慕尼黑記者潘特事、及巴伐利亞政府拒絕英領事往晤潘特事、已向德外部提出嚴重抗議、按潘特係於日昨被逮、其故似係記載希特勒在慕爾漢之演說詞而遭當局之忌云、

記載新聞致遭逮捕

（哈瓦斯社）柏林二十五日——德國巴的斯本附近之凱爾漢姆地方、樹立「解放紀念碑」、本月二十二日曾舉行揭幕禮、事後有英國名記者潘特在倫城被捕、潘氏爲每日電聞報駐德訪員、被捕之後、英國駐倫城領事、往監獄探視、亦被拒絕、本日英國駐柏林大使館、爲該記者被捕及領事被拒之事、特向德外部提出抗議、逮捕原因如下、德國當局曾通知各報記者、對揭幕禮節中經過之事實、不得悉予發表、而英國記者潘特、不遵此項通告、對當日情形、記載特爲詳盡、先記希望勒之演說、繼述希氏校閱國社黨黨軍二萬人、並謂校閱之後、繼以夜間行列、黨員齊喝新黨歌、其詞爲『德國人民其枕戈以待乎』、凡國社黨衝鋒隊、國防軍、及憲兵隊、均參加行列、因有此項記載、使德國當局、指潘特爲間諜、而加以逮捕、

無人主張無期延會

（哈瓦斯社）日內瓦二十五日——本日軍縮會議主席團開會、無一人敢公然主張軍縮會議無期延會者、主席團對於主席漢德森之提議、全體贊成、故軍縮會議繼續工作一層、在原則上、可謂一致贊成、漢德森謂軍縮會議重行開會之時、已負極嚴重之責任、除在相當時期之內、訂立實際及有效之軍縮公約以外、不能解除其責任、漢氏又謂、目前情形困難、不能卽時公開討論、故宜請總委員會允許主席團準備必要之手續、以便至遲於本年十二月四日、舉行英國軍縮計畫第二讀會之討論、當經決定總委員會、於明日開會之後、主席團或卽時重行開會、或延至星期五再行集會、以使考慮一切必要辦法、

研究可以同意基礎

（國新社）巴黎二十五日——法前外長彭古氏於星期四不出席日內瓦軍縮會議之決定、實因法國現在組織新內閣、在未組織之前、其代表不能有所建議、而法國官方之意見、則謂軍縮會議最好延期開會、庶不致完全停止工作、聞法代表馬昔格里氏將不致提出大會延期開會之議案、但渠主張組織一委員會、不問德國參加與否、從事研究各國對軍縮事可以同意之基礎、

軍縮會決定繼續工作
展期至下月四日開會
起草委員會草擬模範軍縮公約
法國代表表示軍縮政策無變更

（美聯社）日內瓦二十五日——軍縮總委員會明日開會時、將討論及將決議延開會期至十二月四日、此項延期議案由主幹委員會提出、現起草委員會將草擬一模範軍縮公約、備下次大會開會時提出、聞起草委員會之提案、或可使德國接受或一部份贊成、故此項提案果能草擬成就、則其功績不爲失敗也、委員會主席漢德森氏謂選預料各國首都之私人談話、可以繼續進行、渠會請主幹委員會於星期四開會、於延期開會之議案有所決定後、詳細研究情勢、聞開會時將無人提議無期延會、而希望於十二月四日前能使德國復行參加會議、而法代表則表示法國之政治變遷與法國之軍縮政策并無更動、又聞主幹委員會將於十二月四日前開會、如覺繼續開會時局尙未成熟、則可提議大會再行展期召集、

會前急當豫事籌備

（路透社）日內瓦二十五日——漢德森建議軍縮總委員會應延會至十二月四日、已由主幹部通過、同時有人提議、主幹部仍繼續集議、依據英外相西門十月十四日之宣言實行草擬軍縮計畫、此項建議將交明日總委員會會議核准、漢德森今日在主幹部會議致詞、謂英國軍縮草案、必須俟已獲大量共同妥協、始能作二讀、惟急當豫事籌備、俾使二讀卽可於十二月四日開始、軍縮會議在此危急之秋、苟稍露不願完成其工作之意、則將墮入奸人術中、爲禍實不堪設想、蓋彼等早播某某數強無意實行軍縮之謠言、至是益將振振有詞矣、軍縮會議必於相當時期內告成眞正軍縮公約、而後始克盡其責任云、

美冬氣早臨
十月中旬大雪肆虐
紐約諸州受損不少

（路透社）紐約二十五日——寒冬氣象今年早兩個月蒞臨、時處十月中旬、而大雪狂風已肆虐於阜芒特・紐約・明納沙太與伊里諾伊等州、損害不少、阿狄隆巴克山一帶之溫度、刻在零點之下、許多小鎭、交通阻隔、紐約城現有狂風經過、港中船隻、稍有損失、芝加哥風雪交加、世界博覽會之一部份受其損害、明納沙太州現亦見多年所未有之大雪、

黃乃樞年底赴歐
出席萬國郵政會議
郵總局須明春搬京

全國郵政總局近有遷回南京之計劃、同時該局長黃乃樞有赴歐出席萬國郵政會議之行、因此記者今晨往晤該局總務處長朱孟倬氏、據談（一）萬國郵政會議、須在明年二月初在埃及京城開魯地方舉行、此係五年一舉行之例會、黃局長於本年底方能啓程、乘船尙未決定、至於提案、在平時亦已擬就寄去、惟最近既到例會、當然亦有擬訂、將來由黃局長攜去、提案題目、大概關於聯郵方面、如中國與他國辦理郵政聯運等問題、故此事現擬由聯郵處辦理、（二）全國郵政總局遷回南京、本來總局原應設於首都、惟目下南京交通部新屋尙未完成、故俟造成後、着手搬京、必在明年初也云云、

土肥原重返滿洲
滿案首腦號稱勞倫斯
舊地重來所爲又何來

（路透社）東京二十三日通訊——土肥原少將突回滿洲仍充瀋陽特務局主任、該員究竟負何任命、殊難斷言、說者謂與日本併吞「滿洲國」之計畫有關、但頗有資格之觀察時局者、不以此說爲然、據一般解釋、土肥原對於滿洲事件、極爲熟悉、故有仍令回滿服務之必要、土年五旬、綜其一生、在滿洲軍界服務之時期佔其大半、自一九一八年至一九三二年、始終在滿、直至去年五月、擢升中將、始返日本、任廣島步兵第九旅司令、前年九一八事變時、土肥原適任瀋陽特務局主任、凡時事之發展、土幾無不參加、直至返國時而後已、故當時人皆謂苟知土肥原之行蹤、卽可料知下屆發展之在何處、渠在瀋陽、有九一八之變、渠在天津、有溥儀出亡之舉、凡發生新事變之處、輙有其足跡、既熟知滿洲之情形、復參加各種活動、故時人以阿剌伯之勞倫斯目之、而稱之爲日本之勞倫斯、及「九一八」事變後、組織瀋陽市政府、恢復秩序等事、土肥原與有力焉、因此土肥原遂任瀋陽市長、辦事敏捷、雖李頓調查團亦承認之、逾月後市長一席讓諸趙欣伯、土肥原乃致力於組織「滿洲國」之運動、溥儀之由津入滿、實由土肥原之黨與挾之而行也、日政府後將土肥原調回國內、聞係馬占山將軍與丁超將軍反滿、而土肥原不能斡旋妥善所致、顧此說是否可恃、無從徵實、今相隔十七月、突經調滿、供其舊職、當然引起一般人之猜測、又有人謂土肥原有草擬「滿洲國」君主憲法之志、今番復往殆爲此耳、

熱河「匪」衆被迫南逃

（路透社）瀋陽二十六日——駐瀋陽關東軍憲兵隊長田代最近由熱河視察歸來、據談長城附近所有組織完善之「匪」衆、非被解決、卽向西南潰逃、目前僅有小股「匪」衆匿於山林一帶、乘機搶刼僻靜之村落、憲兵及警察正注意剿滅此種「匪」衆、目前匪衆之情形、已不需要大規模之軍隊進剿、但待蒙古巡隊及警察設法肅清殘餘而已、現時最困難之工作、卽爲偵察亦農亦匪之人民云、

日軍設大規模鴿棚

（路透社）長春二十六日——關東軍將於長春附近之公主嶺設立東方最大之鴿棚、該軍共有鴿八百頭、最近復有日本若干愛國團體送鴿多頭來滿、同時某日本養鴿團體且贈日金四千元、爲新設鴿棚之用費、

美國新金計畫
總統放棄第二步驟
不在國外買賣黃金

（路透社）華盛頓二十五日——今夜此間得可恃方面消息、羅斯福總統並無進行其全計畫中第二步驟之意、卽暫時不欲在國外買賣黃金、以左右外幣是也、金融善後社收買現金之價値、每晨公布之、此項價格、若環境如常、則可不逐日變更、

法人注意美定金價

（路透社）巴黎二十五日——法國金融界對於羅斯福總統固定美國新礦金價格之舉動、頗有疑惑、不明其意旨所在、但某專家稱、美國礦金出產、僅及世界總產量百分之六、故羅總統此舉、不能有直接影響及於美元匯兌、或世界金市、法國所欲知者、羅總統是否欲令金融善後社在世界市場中收買黃金耳、如美總統果有此舉、則法國定將設法以圖自衞、

總統獲得熱烈贊助

（路透社）華盛頓二十五日——羅斯福總統發表其貨幣程序後、已接到賀電逾二千通、羅總統於民衆對此之歡迎、頗爲滿意、惟垣街人士則疑羅總統尙有計畫未曾發表、不欲在其新程序中預先宣佈任何切實步驟、官場聲稱、羅總統不願過分重視貨幣難題中之外匯影響、因總統認美國國內政治與外匯問題有關也、

大美晚報
Ta Mei Wan Pao
AFFILIATED WITH THE SHANGHAI EVENING POST AND MERCURY
社址　上海愛多亞路二十一號
電話　八四〇八〇—六—七—八—九
電報掛號　八四〇八
發行者……POST-MERCURY CO., FEDERAL INC. U.S.A.
發行人……石克雷（T. O. THACKREY）
（每星期日休刊）

第三國際策略之發展批判（續）

（外論社譯自美國政治社會科學年誌約瑟彭尼斯論文）

這樣、當然大權便旁入少數人手中、而不容他人置喙、世界大會閉幕期間、莫斯科的執行委員會、便獨掌大權、但是領袖們感覺得五六十人組織的執行委員會、還嫌笨重而不方便、便成立一個主席團、和一個政治祕書處、這樣愈把大權集中起來、而大權還在祕書處、祕書處人員、便是所謂世界革命運籌帷幄的策士了、

一切問題由莫斯科決定

各國共產黨領袖、不過是指導既經預定策略的前敵將士而已、但是此種策略、並不嚴格、沒有一項策略能夠適用於德國共產黨、德國共產黨、在國會中占有一百席、在意大利・何牙利・中國・日本都有其支體組織、不過這國家的組織與工作是認為非法與祕密的、

第三國際五十餘國、都有各國的特殊問題、尤其在西方共產黨的工作已經活動到其他組織中去了、婦勤・工會・青年・智識份子・及農民、因此發生了許多不同的問題、為應付此種形勢、已有一種轉圜辦法、同時、第三國際還是主義信仰與主義正統的防護人、而第三國際的決議、卻是在莫斯科決定、

此種主義上之正統、已成為一種信仰的形式、經過五十多年理論上的探討、與馬克思・恩格斯二人的工作、早在俄國革命以前、用強烈的問題的詞句決定了、但是馬・恩二人、還沒有知道二十世紀哩、在近代馬克斯主義的理論基礎必須擴大、這一點便是列甯為正統馬克思主義者所完成的工作、列甯在他分析金融資本・帝國主義・社會革命動力中、已經修改了馬克思主義、適應他自己的時代了、

列甯學說在東方之影響

列甯修正馬克思主義的第一點、對於東方有深刻意義、列甯以為帝國主義、便是產業國家工人與殖民地被壓迫民族聯合起來的一個經濟基礎、列甯此說便是中國・日本、以及其他太平洋各國共產黨工作的根據、此項修正的重要性、不是易於誇大的、革命並不限於階級覺悟的產業工人、革命的隊五中、包含了東方農民與士人的廣大羣衆、在理論上、歐洲向東方推進的民族主義的高潮、便是一個有力的幫助、在理論上、被利潤制度所剝削的無產階級、已找到了一羣同志、這便是為帝國主義所剝削的中國貧民、

這一點、非祇是一個馬克思主義理論上的修正、而且是第三國際歷史上第重要的策略、

蘇聯歷史上之兩大要事、同時是第三國際發展上之兩大轉機、是無容疑義的第一點便是列甯在一九二一年——一九二二年、所採取的新經濟政策、也就是列甯對內陣線上一個軍略的退卻、蘇聯境內連年饑荒、內戰頻乘、以及干涉修正布爾希維克所最先採取的軍事共產主義程序、使列甯不得不利用暫時時機、允許私人貿易的復活、同時第三國際以同一理由、不得緩和鬥爭、嗣後蘇俄領袖、於一九二七年——一九二八年、實施第一次五年計劃、繼續確立社會主義的鬥爭、第三國際的政策上、又經過一個同一的危機、一九二二所採取的其他工黨的「聯合戰線」放棄了、所謂世界革命的策略、已發生重大更變、這種新形勢一直繼續到現在、是一般爭論的主題、無論左翼共產主義者、所稱第三國實際上已經死亡的話、是否準確、無論如何第三國際大部分已經拋棄了牠過去的行動的技術、要了解這種新發展的意義、必先明瞭其所由發生的背景、

一九二一首次策略轉變

一九二一年至一九二二年、第一次策略上的轉變、便是歐戰的必然結果、大戰結束後、歐洲的混亂情形、使巴威略與何牙利的蘇維埃政府、縱然兇猛、亦不得不頃刻間歸於正軌、德國・意大利・芬蘭的暴動、也平靜消滅下去、在遠東方面、一九一八年日本的米糧暴動、便是布爾希維克在東方失意的開端、無論在蘇俄或在蘇俄以外、為安定計、不得不改變策略而退卻、

這種退卻在俄國便是新經濟政策、採用、在俄國以外、便是所謂「聯合戰線」、此項政策、通過於一九二一年底第三國際第三次世界大會、努力於羣衆間的宣傳與教育工作、在西歐與社會民主義黨成立聯合戰線、在東方與正在生長中的民族主義結線、在一九二八年第六次大會前、這聯合戰線便是全世界共黨政策的唯一要旨、那時第三國際的忠實同志、已忘卻了主義上的異說、而與社會主義者、社會民主黨、及民族愛國主義者攜手了、

聯合戰綫在各國都失敗

近年來革命家間、頗多討論、對於此項與他黨聯合的政策、其他姑從不論、即就此項政策為革命政策而論些是完全失敗了、在英國與工黨聯合、是絕然不可能的、俄國工人出資援助一九二六年的總罷工、一點也沒有得到良果、只不過惡化了英俄邦交、在德國、共產黨在選舉上的勢力銳滅了、而社會民主黨的勢力卻日益生長起來、在美國、共產黨員的黨人與領袖都感到非常缺乏、企圖與怨望的農民攜手、結果美國的共產主義、幾乎完全絕跡、祇有在中國第三國際企圖成立一最廣大聯合戰線、但結果也完全崩潰了、

對內已忘卻了世界革命

五年計劃、非但在蘇俄歷史上一個階段、也是第三國際歷史上的一個階段、一九二八年、蘇聯境內托羅斯基的勢力、完全消滅了、大權集中於莫斯科少數領袖、便開始了工業建設農業革命的大計劃、這計劃原來是企圖在蘇俄境內確立社會主義的、主持轉變政策的負責人物、必然以為此項政策對於所謂世界革命重大效果、

一九二七年、俄國工業幾乎已達到一九一三年的水準、預定三年內增加一倍、五年內增至三倍、這計劃第一須要和平、也須要輸入機器、和借外債、當然托羅斯基認為此次計劃和他的革命學說大不相同、雖然世界革命還是大聲號叫着、可是一九二八年、莫斯科的精神、與一九一五年席末瓦特的口號、完全違反了、

一九二八年以來、蘇俄對世界革命的漠不關心、至今還沒有更變、第三國際還算繼續活動着、「伊士凡斯太」・「真理報」上偶然也發現一篇關於波蘭・日本共黨的文字、但是蘇俄報紙上的地位的競爭是非常劇烈的、常常一篇關於損失統計的社論、或是一篇新工廠的新聞、比革命的辯證法地位占得多、

此種態度、是由五年計劃及國力集中所由造成、但是還有其他原因、正統以外的共產黨徒、尤其是托羅斯基派刻指出史達林、是說不來外國語、在外國居住極知期的唯一蘇俄要人、史達林並不是從壓迫與剝削中得到精神上的鼓舞、而是由建立新國的開國精神中產生一種熱烈的精神、這一班人以為在國內可以拿成績來防衛他們社會主義的政策、由於此種信仰、而發生之熱烈精神、其傾注於國內工業、較之國外煽動更力、

減少第三國際重要性

在蘇俄領袖的計劃上、減少第三國際重要性的最主要原因、便是蘇俄絕對須要對外和平、吾們敢預言毗連俄境任何一國內、即使已經成熟了的革命爆發、從國家收入的資本中、建立產業經濟已使國家資源及蘇俄民力枯竭異常、已到一個極可怕的程度、任何戰事、即使因革命而起、必使此種枯竭狀態深刻化、或是阻止了工業發展、尤其在蘇聯青年們的眼光中、任何戰爭、必然將一發而不可收拾、

但是此項政策的轉變又完全應用到遠東來、在日本共產黨是非法的、所以日本共黨在日本政治生命上所有的實力或潛勢力沒有確切報告、但無論如何日本共黨是否在經濟與思想上得到莫斯科重大的援助是極可懷疑的、日本警察的調查「危險思想」是很嚴密的、已有多時不聽見蘇俄在日本鼓動革命的陰謀了、據傳稱為日本共產主義之父的片山潛在莫斯科、是第三國際執行委員會委員、片山已是一個非常年老而多病的人了、——未完——

日俄均勢局面

黑龍江省日軍佈防　各方研究日俄戰爭

（外論社特訊）

莫斯科——自日本干涉西伯利亞失敗以還、滿洲即成為蘇聯與日本間之緩衝國、蘇聯在遠東固常備強固防禦、但此種防禦工事較之西境軍隊之乘、防之御固、相差相巨、西伯利亞鐵道上之拱門、遂為西滿邊境之標識、與俄國波蘭邊境之滿佈鐵絲網、成一絕妙對照、但現在蘇俄當局已在遠東建築大規模之防禦工程、較之其在西境之防備更密、

日本是否擬與蘇聯一戰為爭辯未決之問題、大多數觀察者、以為日俄戰爭、遲早不免、在另一方面、金彿瓦特（F. Kingdom Ward）氏在其近著「東方之醞釀」一書中宣稱、日本希望歐洲各國、得悉日本之真正野心、在於滿洲與西伯利亞、但「當日本達黑龍江時、或在達黑龍江以前、日人將轉而後向從該處富庶而鞏固之基礎地、以全力南進、抱最堅卓態度、而非西方各國所始能了解者」、日人現在正在黑龍江設備防禦、日人是不以已能滿足、或將向南向北、尚容拭目觀之、

另一觀察者、即一九一八至一九二〇年美軍駐西伯利亞司令格雷夫（Graves）將軍、渠稱「明達之日本兵士、決無夢想欲與俄國一戰者、除非渠能把握日本不改孤立、或已與他國有所協定、莫斯科宣稱、蘇俄堅信已與英法或英法兩國訂有協定、或正在進行訂立、雖然英國竭力阻止日本佔取中國本部領土、但並不反對日本在滿行動、而法國對日、時有極親善表示、但英法二國均投票贊成國聯裁決日本之決議、

日俄戰如果爆發、則滿洲與西伯利亞之鐵道、最佔重要地位、蘇俄所有之中東鐵道、其軌幅為五呎、而滿洲其他鐵道幹線、均照標準軌幅、為四呎八寸半、苟蘇俄能保持中東鐵路、則莫斯科之軍隊可直接抵達偽國京城、蓋西伯利亞鐵道之軌幅與西伯利亞軌幅相同、則經滿洲路軌幅與西伯利亞軌幅相同、再者、中東里及哈爾濱至海參崴、較之自赤塔至該處可減少數日、假使滿洲現有鐵路狀況並不更動、則蘇聯在軍事上實佔有利地位、在戰時可直通新京（即長春）、但以日滿政府之敵對態度、中東路對於蘇俄已無多大商業價值矣、

日本正式佔有中東路後、預料日方迅將更變中東路軌幅、使與滿洲其他鐵路相同、日本在吉林與高麗邊境、會甯間已築成鐵路綫、此綫之建築、日人圖之已久、而中俄雙方則反對之、蓋此線完成後、自高麗至北滿間運兵、非常迅速、中東路軌幅改置後、在兩日內日本可動員高麗與大連之軍隊、至西伯利亞邊境各要點、

假使中東路軌幅改置後、日本擬與蘇俄一戰、則滿洲將為日俄戰爭之理想根據地、但縱然日本佔有滿洲之後、尚缺少某項原料、即煤油是也、撫順煤礦雖有產油可能性、其數量並足以塞日本每年輸入煤油一・七〇〇・〇〇〇噸之漏巵、但此種發展不能實現於目前、同時日本勢不得不從美國・蘇俄・英國或荷蘭東印度購入煤油、而蘇俄之煤油供給最為近便、尤以庫頁島北部油田即在近旁、此等油田之一部分現由日本租借、將於一九三六年滿期、此項合同、蘇俄顯然不願繼續、然日本則希望展期、此種事實與日本顯然欲得中東路之企圖、足以解釋日俄間現有緊張關係、

四川劉匪軍事

官軍注意安撫工作　賀徐計劃兩股混合

重慶——（大美晚報特約通訊）以通南巴蓮圖赤化全川之徐向前股匪、自[illegible]進逼南部後、嘉陵江東岸完全淪為赤區、月餘以來、軍匪隔江激戰、異常猛烈、惟因一水之隔、雙方均無大進展、同時匪方因見川戰結束、劉湘又拜新命、萬一大軍四面圍攻、勢必陷於絕境、旋經共匪偽中央密令徐（向前）賀（龍）兩股連成一氣、貫澈其所謂「由巴峽穿巫峽」之計劃、以厚實力、故徐匪放棄嘉陵江一線、轉向營渠進攻、自楊森退防、劉湘軍隊到達渠廣後、匪又退去、轉向綏定宣漢各地侵擾、劉存厚軍隊、素之戰鬥能力難於招架、節節前進、綏宣亦入危險界中、南城富戶、多遷入閬江、閬縣・大竹・萬縣・一帶避難、人心惶恐、為惶恐劉無法、乃求救於劉湘、劉當派第五路總指揮王陵基率部入綏協剿、王部之許（紹宗）張（邦本）李（樹藩）三旅、現已完全集中渠河沿岸、再有命令、或將前往也、此次王本人前往鄂西剿匪、頗有相當成績、

奉命出師、動員亦在各路之前、自十五日通電就職後、即離萬赴梁山待命、同時田頌堯已返潼川、所部正向蒼溪閬中一帶開拔、鄧錫侯將進駐綿陽、所部集中昭（化）廣（元）、與陝軍切取聯絡、進攻南江、劉湘亦於本月杪離省經東道回渝、稍事勾留後、即赴遂甯督促乘軍、向匪區進展、以竟剿之功、此次剿匪之期、或將不遠矣、至鄧錫侯軍此次因出發需款、曾由該軍各將領出私人紅契、向中國聚興誠兩銀行各抵借二十萬元、經該兩行調查、所有紅契均屬地方在匪區、或與匪區接近者、均嚴詞拒絕、幾經交涉、始各允借五萬元、故該軍前敵總指揮陳鼎勛、副指揮陳靜珊、得以先後開拔、再

剿匪軍事、同時並進之安撫委員會、已於十七日正式成立、除正副委員長張瀾・邵從恩兩人由劉湘聘請外、其餘各委員均由張邵負責添聘、先後徵集名單約五十餘人、內分總務・團務・宣傳・慰勞・振濟・調查六組、以奚致和為總務組長、張六師為團務組長、彭雲生為宣傳組長、何北衡為慰勞組長、盧作孚為振濟組長、楊達璋為調查組長、盧作孚近因籌劃振濟經費、有上海之行、如有圓滿結果、川人受益當非淺也、又匪區情形、外間最不易得、據由營山來渝者談、營山縣城失陷後、農民逃出、蓬安岸之周口、亦入於匪手、各地返故里、多被匪編為游擊隊、官方未予收容、致不得已仍一合、勉強維持生活、而此項游擊隊、每日給米在紅軍及赤衛隊雙重威脅之下、尚非各地騷動之主因、當營山被陷時、

趣事三則

（一）共匪搜集縣城小中學生於一處、以三民主義為本、分別試不能誦答者、另立一旁、試畢、乃將能誦答各生數百人、一律大辟、不能誦答者、則給與「列甯讀本」、令其誦讀、（二）匪入城時人民無分貴賤、多逃避一空、遍街搜索、未見一人、久之、始得一更夫、匪詢其何以未去、答稱無路費、匪見其臉壯、當以營山縣蘇維埃政府委員長、飭其持打更之鑼、赴各街宣傳、鳴鑼、無一應者、更夫無法遂逃、（三）城內某街有一冬烘學究、潛行逃避不及、被匪所執、詢其職業、答曰願、匪乃以共黨主義、令其訓授、兒童中有不能如期背誦者、必殺之、學究懼、亦乘間逃走、洵各故黨中之稀奇聞也、

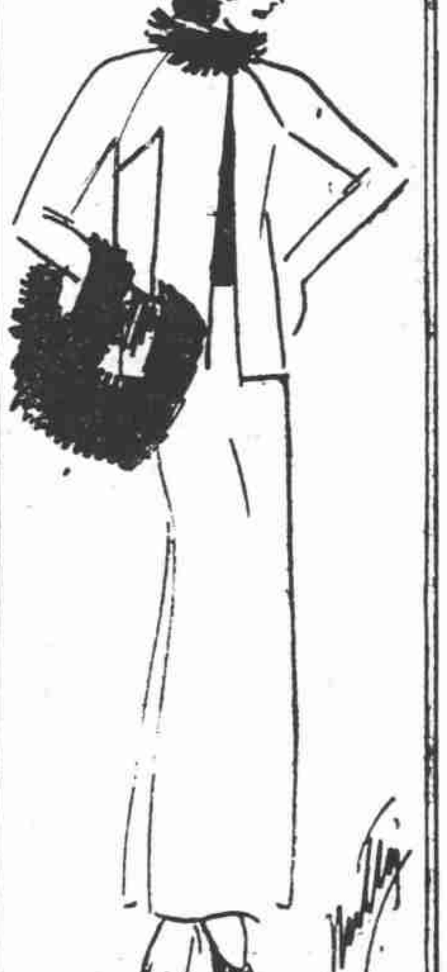

黃狐貂、海虎、或黑紫狐的、如果用個玄利。這裏是一牠便美化些、還是巧而如果製作得纖其實牠的時代性、去了袋盛行後而失熱水袖籠套、雖自展、也就隨之而進——向着氣節加速度地跑而嚴寒的領域裏的工具——防禦寒畏襲擊的衣着——也很美觀適用。

狄斯女士的信箱

改造未婚妻

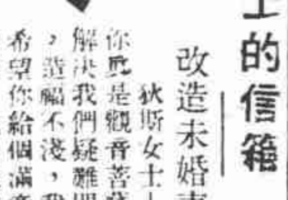

狄斯女士：——你既是觀音菩薩，解決我們疑難問題，造福不淺，我很希望你給個滿意的答復。我的未婚妻比我小一歲，是十七歲，我想[illegible]成功，結婚後，她的知識很淺，我要利用青春寶貴的光陰修養她，使它一朵樸實的鮮花燦爛光明。她的家庭方面，在舊禮教統治下，拒絕我的要求，將來的幸福，也非送了，腦海畏湧起了波浪，不知未婚夫妻有通訊權利否？或用何種方法能可得到勝利？——煩悶的孩子

答：改造自己的未婚妻，要增進將來自己的幸福，充實的生活，你當然有同樣的權利。但是，大好計劃早阻於頑固的家庭，彼那些不明時代的前一輩人所破壞，不獨是在情理上使人失望，就是在若何理由下，他們總不能來阻隔你們的。自然，為着未來的光明起來，你不能馬上和未婚妻的家屬開攻，利用詳盡的說明，却未嘗不可以在利害方面去說動他們。說明須是爲你和未婚妻雙方的前途起見，他們爲着女兒的前途，或許可以同意你的主張。否則，離開這不通情理的姑娘，因爲在這種家庭環境中所養育出來的女子，如果不經一番改造的手段，對於你也是沒有什麼用處的。——桃樂賽狄斯

家庭教育

無疑的，兒童們較任何那一個更有力，來以他們的行動和品性來拉攏父母二人，調和二人並且使家庭結合得更堅固；但是他們對於同一的家庭也闖集具

有一種真實有力的威脅和恫嚇。他們有時會是一個使家庭發生裂縫之原子，或者竟至這個集團完全為他們所破壞，甚至炸裂。

年青的母親，她擔負了教養責任，享受了母性資格上的快樂。她便很容易於不自覺中忘記了，疏忽了丈夫；這樣便構造了重大的煩惱之網，甚至為此而成功一幕悲劇。

在她用她的整個精神貫注在那委託了她留意的，一個無幫助，完全要依靠她的，弱小的生命時，她便覺得她自己是如此的正大，如此的應當有權力了。於是當她聽到她的丈夫無論那種關於孩子的事情的訴苦時；她終以為做孩子的父親的人，對於這種，是不必管理的。她以為他這樣不但是在顯示出他的蠢愚，和無理由，並且是太自誇了。因為孩子的事他是沒有份的呀！通常她的朋友——當然也是女性，或者竟是做了母親的女性——也將取同樣態度，於是她們聚集在一起，談到這件事時，她自己還覺得無辜的太受丈夫的委屈的罪累了。在她的意思，她更加覺得他是一個沒有理智自私的丈夫，她就存着丈夫是錯誤的態度待他；這樣將驅使她的丈夫陷入愁苦的，沉默的境地中，而自然地，並且是可能地將他驅到夜總會和俱樂部去生活着，陶醉着，希冀[illegible]找一點安慰。[illegible]

佛慈藥廠發行
固精　壯腎
遺精治療劑
金鎖固精丸
發行所上海西藏路三十九號　電話九〇六三一
全國藥房均有出售

本所開辦迄今素以印刷的精良美觀和服務的迅速週到博得顧客們的信仰心所以各界遇到有需要精美及緊要的印刷品的時候祇須送到本所來一切的疑難問題包能迎刃而解
大美印刷所
愛多亞路十七號
電話八四〇八〇

請吸最優美的國貨香烟
白金龍香煙
南洋兄弟烟草公司出品

燃料之供給無論如何便利、如價太昂、則無人願使用之、故中國家庭烹飪多用煤氣、因其清潔便利、而價又廉也。燃煤氣烹飪。每餐每人僅耗國幣銀一分。
上海自來火公司（香港註冊）
總公司　西藏路六五六號電話九三三三三
樣子間　南京路一〇四號電話一〇三四五

各種房地產出售
本公司備有各種住宅房屋基地及投資產業以供顧客選購有意購置者請向本公司接洽可也
美商中國營業公司啓
四川路二百九十號
電話一五四一〇

銀花

關於天然色影片的研究（二）

（柳絮）

茲據調查所得，特人攝製色片的公司，除掉高博士所創辦的專門彩色公司外，其餘還有兩家存在；這就是一名茂武彩色 Multicolor；一名哈里斯彩色 Harris Color 公司哩。所謂茂武彩色者，乃是距今五年前，由威廉加斯扁尼爾君 William T. Crespinel所發明的一種彩虹底片。照他的法子，毋須另用要到特別的攝影機，祇把現在荷理活所有的普通攝影機配上一個製造彩色的雙重箱子，便能將天然彩色片子攝製妥善。原來這個方法不像高博士要用到三棱形的鏡，而採用兩張底片的膠面夾埋一起來攝影。其一的底片顯出藍與綠兩色，及至沖晒的當兒，再用化學藥料來把色澤的濃淡調勻，就會變成五彩的天然顏色了。

最近福司製片公司所出版的『福司歌舞團』"Fox Movietone Follies"，大嘉寶"The Great Garbo"及『此之所謂愛情』"This Thing Called Love"三片，都是採用這個茂武彩色法子來製成天然顏色的。聽說這間公司已和入家訂約，担任攝製三十部色片與及大賦歲筆色片。除了本國之外，這公司兼做外國生意，故此分設支行於國外，甚至波斯一國也有它的分行成立。

至於哈里斯彩色攝製法，是從加利彩色 Kelly Color 一法產生出來的。可是它并非實在綠色，抑或完全七色，不像現時銀幕所有的 Prisma 彩色片一般。而簡直是一個三色的攝製方法。

講到製片家所最喜歡採用的攝製色片法子，當然以專門彩色之一法為首屈一指。這間公司總共有特別製色的攝影機二十架之多。其老闆慣與各製片家訂約，担任替他們一手包辦，攝製色片。即如『浪跡歌王』Rogue Song，『流氓皇帝』Vagabond King，『戲中戲』Show of Shows 及大部份的宏偉出品，都是由這公司所製色的。就以今年而論，這公司所製色片，足夠百部以上。其中以濕拿公司佔最多數，故能執着色片的牛耳。其餘所剩下的，概遞別家公司分佔了。

高博士所發明的製色法大概是這樣：製色的片子須要安配在兩個片箱之中，以便染成濃淡兩色，而所有原色，大約類似紅綠兩色一般的色澤。通常的黑白片子只是攝影一次，而色片則要同時連續攝影兩回。鏡頭之後，裝配着一個隔濾在其中。及至沖洗的當兒，這張影片須要印在一張空白片子之上。原來這張空白片子是預先製成一種山水畫的樂料膠質，如果將照上法所攝成的畫景印於片上，就會變成五彩的天然顏色，不過仍須要富有經驗的專才來小心製就，機能把這件幼細的工作造到盡善盡美的成績。這樣看來，色片的攝製，殊非外行人物所能辦到的啊。

藝華「中國海的怒潮」出征後隊 昨日搭新江天輪返滬

（瓊）

藝華「中國海的怒潮」出征隊，日前於石浦工作完竣後，廿號曾有大隊一行三十多人，凱旋返申，留下後隊十六人，辦理「海的怒潮」未曾完竣的善後工作。這一部份留守部隊，在十九號又到天門山的戰場，拍了一部份與外國漁船大戰後的情況，將這次戰事告了一個結束，出馬的仍然是王春元，袁美雲，查瑞龍等要將。二十號在此兵發之後，經過一度的補充整理，又拿起漁叉漁網到了石浦口以外的洋面，平平靜靜的抓起魚來。因為外國漁船已被他們趕跑了，沒有遇着甚麼意外的風波挫折，結果成績極佳，「開麥拉」一連搖了五六百尺。二十一二十二兩天，海上都很平靜，加以二天氣大晴，海面十分明朗，岳楓導演也趁此機會，率着男女漁民十幾人，在海上一連安安靜靜的打了兩天漁，將「海的怒潮」的打漁場面，盡行完畢。次日升帳計議，以為「海的怒潮」經過兩次血戰的勝利，已算平靜，外景亦隨之結束，這次出征隊的後隊，善後工作已克盡其職了。理應統率三軍，回師告捷，在回上海后，在作內景的拱衛工作。當即於二十三號，搭南海輪逕赴鎮海，廿四日到鎮海後，轉搭新江天回滬。昨（二十五）晨九時一隊人馬，岳楓，沈勇石，吳知修，袁美雲，查瑞龍，王春元，戚秋民，王春泉等，到達上海，到公司報捷云。

好萊塢漫畫

（福西特氏作）

影界小掌故（十一）

（霖）

▲唯一的高麗導演

現在聯華公司第二製片廠担任導演，正在攝製新片「出路」的鄭基鐸，是高麗人，是我國電影界唯一的高麗導演。在不久以前，他的高麗夫人為了些家庭細故，趁他在廠中拍戲，深夜未歸時，竟服毒自殺，這事各報都有詳細的登載。其實這是他的第二位夫人了。他的第一位夫人也是高麗人，名喚一松，是個貌僅半姿，而肌肉很發達的少婦。約摸在五六年前，他們夫婦倆一同來到上海，打算自食其力，但是在現代這種情形之下的社會中，那有餘地可以容納這一對異國的夫婦。他無可奈何，便寫了一篇詳細的履歷，連同他所編的一個電影劇本，毛遂自薦的投到大中華百合公司，希望得到一個相當的地位，該公司經理朱瘦菊見他那劇本頗多可取之處，再從他的履歷中，曉得他曾在日本的製片公司中當過副導演，于是便收容了他和他的夫人。他加入該公司後，曾接連導演了「愛國魂」「女海盜」「三雄奪美」等片，片中的女主角便由他的夫人扮飾，成績都還不錯。後來該公司分成華合和三龍兩組，他就隸屬任宗瘦菊領導的華合組之下，又導演了幾部片，如「情慾寶鑑」「銀幕之花」等皆是。直到華合組消滅之後，他纔脫離了影界。在那往後的幾年中，很少有人知道他們夫婦倆的蹤跡，大概是懷念故國，回到高麗去的。今年六月間，他又發現在上海了，並且來到聯華公司再作毛遂之自薦。聯華第二廠主任黎民偉，陸涵章和濟分處營業部主任吳邦藩，都是從前大中華百合的主事者，和他都是舊相識，便很快的接洽妥協，聘請他在第二廠担任導演，拍製他在聯華的處女作「出路」。他這次帶到上海來的夫人，並不是那位一松女士，却是另一個少婦，據說他和一松早就離婚了。他本不會說也聽不懂我們的國語，導演時和演員們講話，必須請人翻譯。但是現在進步的多了，普通的話，他固然聽得懂，並且會說一些了。聽說「出路」內容很好，現在已經幾事，不久就在上海公映。

克勞黛考爾白

「水鄉鶼鰈」女主角　不日「國泰」公映

大華跳舞廳

今日茶舞

每逢星期四舉行 由午后五時至八時半

本廳特重金敦聘美國皇家著名音樂班每日在廳奏樂助舞歌譜名目殊多與衆音樂家不同舞聲悅耳舞興溢濃君欲身臨其境如入消魂之窟美麗舞星百餘姝舉目皆是為君伴舞之侶也敬請早降竭誠歡迎招待 地點愛多亞路嵩山路口七號

天一銀花

（柳）

湯曉丹導演的默片「飄零」，自假北京大戲院公映以來，連日賣座極其旺盛，據該公司中人說，這幾天來，邵醉翁和湯曉丹兩氏嘴角常浮現得意的微笑。

葉秋心為了主演「青春之火」，特製新式時衣三十餘套，以便在「青春之火」中穿著，也云闊矣！

陳玉梅除「青春之火」有她的戲之外，沒有其他的戲，故甚覺清閒。每當夕陽西斜或晨光熹微的時候，總可以看見她在籃球場和小孩子耍擲玻璃球的玩意兒。

胡姍於拍「一個女明星」之服，時常和她的姊姊胡蝶，出入於黎愛娜舞廳，同時還有一胖一瘦的西裝青年做她們的護衛士。

陳玉梅主演的有聲片「吉地」，由邵醉翁導演，拍竣已經好久，現在全部已剪接竣事，送京檢查，不日當可通過，在滬上公映。

日前天一招考男女演員，予考者數逾六百，忙煞了考試官湯曉丹湯傑，結果取了女士十六位，男士三位，前天九位男女士在該公司合拍一張照片，肥瘦皆備，誠奇觀也。

誌謝

『電影新聞』第二期已於昨日出版，內容豐富，編排新穎，為電影出版物中後起之秀，承惠一份，特此誌謝，並為介紹。

全運會新聞片開映

此次首都舉行全國運動大會，天一，聯華，明星，均派攝影師赴京攝取新聞片，現在天一所攝之新聞片已在北京大戲院放映，內容除大會中精彩節目外，更有選手謁陵、及前日上海男女選手奏凱回滬，市府歡宴，汽車遊行等等。聯華所攝者，係與中實會合作，全部新聞今日在光華及上海二六戲院公映。至於明星所攝者，特加有聲說明，亦已全部竣工，今日在中央大戲院公映云。

藝華零訊

一，「中國海的怒潮」一劇，內有一絕偉大的佈景，是一個漁村內土豪的家廷，搭設時完全用中國古式的建築，據該劇佈景師楊濟生氏謂，這一佈景絕不抹用什麼立體派，一切的建築道具，都按諸實際而學之吻合劇情，務必要牠不會有不合理的地方。這一個佈景，是中國舊式的二進大房子，有二龍戲珠的噴水池，畫棟影梁，楠蠢富麗的能事，閒只這一堂佈景，費用約在一千六百元以上。

二，「烈燄」一組，因彭飛受聘赴京為國術比賽評判員，故幾日來，沒有拍戲，日昨晚六時，特將胡萍的戲提先拍攝，地址仍系假上海公司云。

中央運動場

回力球

今晚八時起賽

1 爾地兒	1 后蘭多
2 依捨多	2 沙特浪谷
3 湯茂史	3 爾加
4 依甲蘇	4 普登巧
5 莫克力骨	5 歐蘭加
6 白羅地	6 古巴龍

本場十一月份香檳定於十一月十三日開彩每張票價貳元可得壹萬伍仟元請速購買勿失良機

南京大戲院

遠東首創冷氣設備調和院內氣候不濕不燥

愛多亞路五二三號　電話二八二八四號

今晚九時一刻起映

約翰巴里摩亞傑作曼娜洛士女士合演

陶白士教授

JOHN BARRYMORE in "TOPAZE" with MYRNA LOY

新光大戲院

寧波路（即新新公司後面）南京路　電話九四五九〇號

時間 下午三時 五時半 九時一刻

今天價目 五角 七角 一元 日夜一律

高占非 王人美 李麗 袁叢美 主演

鄭應時 編劇導演

鶴鳴通攝製中國有聲電影

春潮

美術家 亨利 魔術專家 滑稽家

今晚九時一刻登台表演

北京大戲院

北京路貴州路口　電話九四一一〇

今天日夜 日戲二時半 五時半 夜戲九時一刻 音次公映

邵醉翁監製　飄零　湯曉丹導演

祇有今天

每場加映全國運動大會（十月十日至十九日）上海市政府落成典禮 上海各界救火會演 國術表演 天一影片公司最新出品

價目小洋四角 六角 九角 日夜一律

光華大戲院

福煦路成都路口　電話三三五三零

時間 三時 五時半 九時一刻　價目大洋二角 三角 五角 日夜一律

聯華公司兩大貢獻同時映

全部全國運動會新聞

韓蘭根主演　清道夫　劉繼羣

夏令配克

靜安寺卡德路口　電話三一九八五號

陪座八時　均可看全

每日三時 五時半 九時一刻三次

禮聘全球聞名魔術大王

白拉虛氏

聯合全體男女藝員登台表演

（歌舞劇）大魔術（舞蹈劇）

座價日一元二元 夜一元二元三元 幼童減半 訂座南京路謀得利

黃金大戲院

法租界八仙橋　電話八五〇六八

（時間）三時一刻 七時一刻 九時一刻

首屈一指打倒一切探險鉅片

洪荒歷險記

Wild Woman of Borneo

價目照常一律小洋兩角三角四角五角

東南大戲院

小東門民國路　電話八三一六六

今天日夜開映四場（日）二點起 四點起（夜）七點一刻 九點一刻起　價目大洋二角三角

本片榮膺中央黨部嘉獎價值可知

黃漪磋 監製　楊小仲 編劇導演

猺山艷史

西海大戲院 The Western Theatre

新閘路池濱橋

今天日夜開映四場（日）二時起 四時起（夜）七時一刻 九時一刻起　價目樓下小洋兩角 樓上三角

文壇上最光榮的民族奮鬥史

王元春　彭公案　黃耐霜

取材曲折 表演逼真

威利大戲院 WILLIE'S THEATRE

海甯路乍浦路口　電話四三九八二號

每日三時 五時 七時 九時連映四次

寰球公司有聲巨片

便宜爹爹

"UNEXPECTED FATHER"

日夜一律四角六角 隨時入座均可看全

榮金大戲院

法租界康悌路口　電話八九六五〇

十七十八路無軌電車到菜市路康悌路下車朝東便是

時間 三時一刻 七時 九時一刻 每日三場

邵醉翁導演　飛絮　袁美雲主演

同時開映 颶風襲滬，宋部長回國新聞

小洋二角

山西大戲院

海甯路山西路口北　電話四六七五

時間 三時 七時 九時一刻

虎嘯獅吼

"THE BIG CAGE"

價目小洋二角 三角 四角

東海大戲院 EASTERN THEATRE

提籃橋茂海路

每日開映四場（午）二時起 四時起（夜）七時起 九時一刻起

袁美雲主演

飛絮

是一首悱惻悲涼的紀事詩，是一幅農村社會的素描畫

是一闋婉委悽苦的抒情歌，是一部婢女養媳的血淚史

樓下小洋兩角（日夜一律）樓上小洋四角

國民政府航空公路建設獎券辦事處爲第二期獎券之一等獎如在售餘退回由政府承受緊急通告

券內搖中仍由政府將獎金捐贈購券人另搖特獎

案照第二期航空公路建設獎券發行以來國人踴躍認購贊助建設具見熱誠良深嘉慰本期開獎現定於十月三十一日上午十時在上海逸園當衆舉行雖經全額推銷而各代銷總經理或尚不免有售餘退回屆時照章應由政府承受茲奉政府命令本期一等獎如在政府承受售餘退回獎券號碼之內搖中時所有此號獎券本身應得之一等獎金五十萬元決由政府捐贈作爲特獎另行搖取務在售出而未搖中之獎券號碼內搖中爲止惟所有八等獎末二字及九等獎末一字相同之獎金仍依照搖出之一等獎號碼爲準等因奉此除遵辦外合亟通告俾衆週知

中華民國二十二年十月二十五日 處長鄭萊

郵政儲金匯業總局通告

本總局改隸郵政總局問題業經中央政治會議決定所有法規正在審訂中一俟依照立法程序制定公佈即可實行改組茲奉交通部命令先將上海儲金匯業局名義自是日起取消所有業務歸併本總局辦理以資擁護而示緊縮除內部辦事業已遵令實行歸併外惟對外以結賬等關係自二十三年一月一日起一切業務統以本總局名義繼續直接辦理至所用票據存單等因改組後名稱或有變更爲避免一再修改起見一切照舊使用特此通告

移提共嫌案發生激辯 警務機關意見不一致

捕房律師攻擊公安局辦案手續 特區法院法庭上辯論越界警權

健・廣東人陳鐵秀・謝新銘・蘇州人徐疑、於本月十八日下午十時三十分在施高塔路二十六弄五號被公安局探捕等所拘、然事爲公共租界捕房所知、認此四人所住之處、在公共租界越界築路地段、管理權應歸捕房、乃將四人由捕房帶至江蘇高等法院第二分院審問、經前於十九日上午一度審問後、然以公安局尚無證據、故改期至今日上午再審、今晨又於該院重開第一刑庭審理、

乃公安局方面今日仍派人員到庭、並有法律顧問同來、據公安局人員稱、該四人之所以欲拘捕者、係公安局方面接得密令之故、該密令內開列居於上海之共黨黨員姓名多人、其中列有鄭英梅之名、公安局奉命後、即派探查訪、查得鄭英梅確居於施高塔路、乃派探捕此四人、

捕房律師厲志山君起立云、該四被告之住處係在越界築路地段、公安局之警吏不能在界地行使職務、如有查得該項人犯確有犯罪之行爲、而有充分證據可證明者、當先通知捕房、由捕房取得法院之拘票及搜索票、派探會同前往、方可拘捕、而此次公安局方面竟未用如此手續、既不提不出證據、即任意加以逮捕、而拘後又提不出證據證明其爲共黨、僅謂有密令欲拘共黨陳英梅等、乃即將上述四人逮捕、查上述四人中是否有陳英梅其人、以他人之姓名是否可任意冠於另一人之首、而密令、是否即可作爲證據、現今司法獨立、須以證據作證、與協定相違、故表示反對、

公安局法律顧問即起發言謂、此次捕人、地在華界、而僅在越界築路處經過而已、而捕房方面即將人犯扣留、實屬不當、若皆如此、則捕房方面至華界或內地、捕人時、豈非亦時有衝突發生、公安局方面凡接捕房請求、當即爲之共同逮捕人犯、并未阻攔、至於拘票之事、則不能一概而論也云、

後被告之辯護律師稱、被告四人皆爲南洋華僑、於二日前回上海辦事者、此可有各方證明、(一)南洋華僑聯合總商會有信札來作證、(二)上海市商會亦有函保證、(三)第一被告陳鐵秀今係爲星加坡星報之駐滬記者、亦可證明、有以上種種重大證據、證明彼等爲正式商人、惟捕房律師聞此言後、指公安局律師發言實有要換意、而公安局之派探單上並未有此四人之姓名開列、加以逮捕後無一物可作證、請求釋放、

後公安局來員稱、共產黨徒之姓名、時時改變、用之不盡、渠等今日之姓名、是否可靠、乃一可注意之問題、然是否能指出伊等之真實姓名、被告辯護律師駁稱、若是則公安局人員

最後推事論令本案改期至十一月二日上午九時半再審、被告仍交原保、惟公安局於下期審時須提出充分證據證明

電話局擴展業務

江灣浦東分局正籌備中 草擬越界電話長期合同

交通部上海電話局、爲發展業務、積極改善設備、越界電話決繼續拆裝、

拆裝電話——電話局爲根據華租電話臨時合約、故於八月卅一日通告各用戶、將越界電話限期拆除、改裝上海電話局電話、九月份已拆除十三架、(總計浦東・滬西・閘北・南市・龍華)如各區、共裝有越界機六百八十八架、並出價收買電話公司之過江水線、昨日復有用戶六家、請求拆裝、惟需裝就電話機後拆去、故該局定今日先往裝配、再行拆除、至於未請拆裝各戶、決擴充內部後、一律拆去、

擴充對綫——電話局爲擴充業務起見、將原有通話綫三十對、於今春擴充爲五十對、又以裝戶日見增加、故決再擴充至一百對、據電話局總工程師對新聞記者稱、電話閘北本裝有一千五百門、成功台一具、南市裝有三千門、成功台一具、用戶已日有增加、爲便利通話、故積極擴充通話綫爲一百對、縱使四千五百門裝足通話、決不遲誤、裝足亦頗有把握、至於通話之〇號接綫台、因業務發展、頗感忙碌、電話局方面、決以通話決數統計・而擴充之、務使話務迅速便利、

各處分局——鄒氏又稱、浦東之分局、本可本月底落成、因交部裝來之接綫台、陳舊、修理費時、故原定日期已屬不及、據預定十一月底可完成、十二月初舉行開幕、嗣經本局收買租界過江水綫、亦須落成驗收、至於市中心區局址、地皮業已購就五畝、交部亦經核准、現電話局已製就圖樣、呈部審核、恐本年年終亦難完成、然電話局在可能範圍內、決趕工興建、俾市府遷入時、得能服務、浦東自動話機亦擬於搬政後折裝、龍華分局改裝自動機、交部亦已核准、現尚在預算籌費用、

越界合同——據鄒氏又謂至於交部與市府前互商越界電話、長期合同、經數度協商、已具端倪、惟未至發表時期、交部顧參事已返部請示、待顧氏返滬後、仍將與市府討論、故該項合同、不久當可由交部市府擬具草案、向電話公司進行談判云、

五號開航市輪渡

本市復興信託社籌闢之五號輪渡、定於二十八日下午二時舉行開航典禮、該輪係自南京路外灘銅人碼頭往返於吳淞之間、該號渡輪較市公用局歷來所辦渡輪爲寬大、故座位設備、均屬舒暢完善、是日下午二時復興社並柬邀本市各界、並由銅人碼頭出發、至吳淞往返一次、

鉅刧案匪嫌就逮

安徽人牛子平又名牛安和、以犯有盜案嫌疑、爲公共租界捕房派探於南京將其拘獲、於本月十八日押解來滬、於十九日上午一度在特區第一法院審問後、論令改期在案、今晨九時該案又於該院由馮世德推事開第一刑庭審理、據捕房律師稱、牛子平曾於民國十八年十月十五日下午六時許夥同未獲六名持械搶刧外灘六號大英銀行內現銀一千另五十二兩大洋九千六百元而逃、該銀行當即報告捕房、請求偵緝在案、於本月間捕房華副探長劉俊卿等偵得被告匿居南京、乃往該地將其拘獲、茲於十九日在法院審問後、在改期中捕房查得確有其事、已甚清楚、[illegible]又偵得該犯尚有另一殺人案事、[illegible]正在進行調查、故請求再改期云、

米市日見萎弱

南市——今日河下到船、約有五十號左右、浦存豐厚、本街銷化平常、客幫續辦、鶩粳貨百哥稻六七百石、售價步修數分、陳破粳亦短角、各稻新尖、因到存兩旺、價落一二角不等、餘貨尚平、計開常帮白破八元一二角、同里白破六元九角至五角、又新更六元七八角、吳江洋尖六元六角、同里新廬尖六元五角、又新陰元七元四角、楓涇百哥六元八九角、青角鷺種七元四角、航船鷺中七元至六元八角、洙涇白稻七元、平望洋尖六元七角云、

北市——新閘來源、近四十號、本鄉店實、終無貪意、除需用者添辦外、絕少囤積、心思、故市面日見萎弱、殊無振作之態、今日各貨開盤、依舊跌多漲少、新陳白更、各帳數分至角譜、鶩種及白稻等、稍有上落、洋埠尖客尖、略形向上、餘貨定站、上午售開常熟新更八元至七元五角、崑山新更七元六角至七元三角、石浦白稻七元五角、重固鶩中七元六角、溧陽白元九元二角、半至二角、又洋尖六元九角半、至八角、上輿埠尖六元六角至四角云、

徵求工潮言論

電力工潮勞方意見 本報儘量代爲刊載

英文大美晚報於本星期一發刊啓事、公開徵求關於此次電力公司罷工工潮中工人方面負責之言論、以及指摘公司措置之意見、現本報亦作此同樣之徵求、歡迎工人方面發表負責之言論、經本報證明其爲電力公司職工後、當即刊載其稿件、其姓名并代保守祕密、凡應徵者幸於下星期一以前、親攜文稿逕至愛多亞路十九號華文大美晚報、但事外之第三人、則請勿投函、因本報徵求之目的、在明白認識勞方之意見也、

烏金眼藥到上海

廣東三水何同仁著名之烏金眼藥、創製迄今已歷一百五十餘年、功效偉大、不但爲治目疾及失眠之安全聖藥、兼可醫治瘡疔毒痲花柳諸症、現在該行少主何君有志昌明國藥、特在上海九江路三八五A號設立分行、利便患目疾者之需求、並批售於先施永安新新及二大國貨公司分銷、

來函照登

逕啓者、昨閱貴報所載紗布交易所罷市風潮一則、查與事實不盡實在、茲將經過情形詳列於后、一、業號經紀人之代理人因前日後市場與本所營業科略有誤會糾紛、旋即解釋無事、二、本所復經紀人公會解釋誤會函稿錄奉、並希查照更正爲荷、此上大美晚報館華文主筆先生台鑒、上海華商紗布交易所啓、

附抄函稿、逕復者、來函誦悉、查此不幸發生、係由各方誤會所致、嗣後本所對於各方情感、益加意增進、以本同舟共濟之誼、而無逾軌行爲、本理事會保證不再有此項不幸之事發生也、相應函復、即希台照轉知爲荷、此致經紀人公會、

船期

◉同和輪船 本輪準本月廿六日星期四半夜由上海碼頭開往長沙、各埠滑途均繫除大餐間外另設特別官艙港艙統艙、怡和洋行接洽電話一五二九〇號 377

◉隆和輪船 本輪准本月廿七日星期五半夜由公和祥碼頭開往漢口、各埠滑途均繫除大餐間外另設特別官艙港艙統艙、怡和洋行接洽電話一五二九〇號 378

◉源生輪船 本輪准本月廿八日星期六早十一時由順泰碼頭開往汕頭香港廣州滑途均繫除大餐間外另設特別官艙港艙統艙、請臨怡和洋行接洽電話一五二九〇號 379

◉怡生輪船 本輪準本月廿八日星期六早七時由北棧碼頭開往青島滑途均繫除大餐間外另設特別官艙港艙統艙、請臨怡和洋行接洽電話一五二九〇號 380

◉定生輪船 本輪準本月廿九日星期日午時由老寧波碼頭開往威海衛煙臺天津滑途均繫除大餐間外另設特別官艙港艙統艙、怡和洋行接洽電話一五二九〇號 381

輪船出口報告

船名	日期	到埠	公司
▲寧波班			
新江天	廿六日		招商
新寧興	廿六日		三北
新北京	廿七日		太古
寧紹	廿七日		寧紹
鴻興	廿七日		達興
▲長江班			
鄱陽	廿六日		太古
江華	廿六日		招商
沙市隆和	廿七日	宜昌	怡和
▲北洋班			
清浦	廿七日		三北
惠州	廿六午	煙沽	太古
大名	廿六日	連牛	太古
海上	廿六日	青島	招商
山東	廿七日	青島	太古
濟京	廿七日	威煙沽	太古
▲南華班			
貴生	廿六日	汕港粵	怡和
瓊州	廿六日	汕港	太古
芝巴德	廿六日	廈港	濟華
德安	廿七日	汕港	太古
源生	廿七日	汕港粵	怡和
▲溫州班			
嘉禾	廿八日		招商
廣濟	十一月一日		招商
▲福州班			
萬象	廿六午		三北
捷陞	卅一日		怡和
▲瑞安班			
瑞平	三十日	瑞平沙	滬興
新瑞平	十一月三日	楚瑞平	滬興
▲通揚班			
大慶	廿六日		大達
隆大	廿六日		大通
大和	廿七日		大達
志大	廿七日		大通
大豫	廿八日		大達
正大	廿八日		大通
▲溫台班			
大華	廿七日	穿石台	聯安
台州	廿八日	定石黃	聯安
舟山	三十日	定穿海	聯安
▲香港小呂宋班			
加拿大	廿六日		昌興
胡佛	廿八日		大來
李將軍	十一月八日		太平洋
▲歐洲郵船班			
賽拉蘭	廿七日	亨堡	亨寶
拉瓦爾賓梯	卅一日	倫敦	大英

今日金融商業報告

國內標金

金業交易所 十二月份標金上午開盤 七八九・〇〇 最高 七九一・九〇 最低 七八七・三〇 [illegible]

銀樓首飾金 大同行兌出 每兩一百十五元 收進 每兩一百〇九

證券

華商證券交易所

種類	月份	現貨開盤	收盤
關稅	十一月份	[illegible]	[illegible]
編遣	十一月份	[illegible]	[illegible]
裁兵	十一月份	[illegible]	[illegible]
一九關稅	十一月份	[illegible]	[illegible]
一九善後	十一月份	[illegible]	[illegible]
二〇捲烟	十一月份	[illegible]	[illegible]
二〇關稅	十一月份	[illegible]	[illegible]
統稅	十一月份	[illegible]	[illegible]
鹽稅	十一月份	[illegible]	[illegible]
短金	十一月份	[illegible]	[illegible]
整陸	十一月份	[illegible]	[illegible]
九六	十一月份	[illegible]	[illegible]

華商紗布交易所

標準棉紗反手二十支人鐘(反手二十支順手十六支反手十支赤用)(淨盤時價外加稅銀) [illegible]

標準棉花(國產細絨棉花紡二十支標準)(三十二支二十六支二十支棉紗原料亦得照等級表代用) [illegible]

雜糧交易所

標準新小麥 下午開盤 [illegible]

麵粉交易所

綠兵船標準 [illegible]

銀洋錢市

早市 午市 [illegible]

國外匯兌

海外銀市匯兌 [illegible]

中央銀行

十月二十六日 [illegible]

各國貨幣市價

十月二十六日(星期四)上午 [illegible]

國外

電匯(英聯社) [illegible]

雜糧油餅市

[illegible]

魚市

十月二十六日 [illegible]

棉市

紐約 二十五日 [illegible]

紐約遠期銀市

紐約二十五日——市價稍漲成交六 [illegible]

橡皮

紐約二十五日——市價稍漲成交五 [illegible]

糖市

紐約二十五日——市價平靜 [illegible]

紐約證券市

紐約二十五日 [illegible]

倫敦證券市

倫敦 二十五日 [illegible]

麥市 五金 銀市

[illegible]

美商美豐銀行

營業要目

商業銀行業務 國外銀行業務 活期儲蓄存款 往來儲蓄存款 定期儲蓄存款 分期儲蓄存款 郵寄收支款項 發兌旅行支票 旅行金鎊信當 保管各種證券 出租大小保管箱 兌換外國貨幣

上海南京路念九號 電話一一三〇〇號

請用 旅行支票 支付匯信

攜帶便利 到處可用 旅行穩固 手續簡便

花旗銀行 上海九江路一號甲

泰豐 定製洋服樣子好看 出租禮服比較公道請來一試 四川路四五號

將軍號郵船班

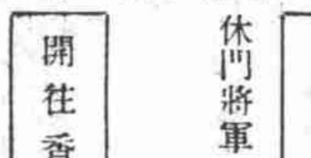

由上海至舊金山 美金一百八十五元

開往舊金山・泡脫倫 經神戶橫濱 休門將軍 十一月二日

往歐洲六十三金鎊

開往香港・小呂宋 李將軍 十一月八日

本輪特備外房間寬闊交際廳及船面以供遊客散步船上并有冷氣儲藏室如蒙賜顧請臨本行接洽

美國太平洋輪船公司 沙遜房子二樓 電話一〇八一四

總統號郵船班

來往最密之輪班

香港・小呂宋 胡佛總統 十月廿八日 格蘭總統 十一月一日

舊金山・紐約 本班取道神戶橫濱檀香山 麥金蘭總統 十月廿八日 胡佛總統 十一月十一日

西雅圖・維多利亞 特別快班十四天到西雅圖經神戶橫濱 傑弗遜總統 十月卅一日 格蘭總統 十一月十四日

歐州・紐約 經香港小呂宋星加坡蘇伊士河及地中海 約翰遜總統 十一月七日 孟羅總統 十一月廿一日

大來輪船公司 美國郵船公司 廣東路三號 電話一一五三〇九